BULLETIN D'INFORMATION
SOCIÉTÉ D'HORTICULTURE DE SAINTE-FOY
Vendredi 26 avril 2019

Prochaines activités de la Société

30 avril 2019 : Les nouveautés 2019, par Rock Giguère, *spécialiste horticole, auteur et conférencier*

Tous les ans, les producteurs lancent des dizaines de nouveautés sur le marché. Plusieurs de ces nouveautés ont été primées par divers groupes canadiens, québécois, européens et américains. Quelles sont ces nouvelles plantes? Que valent-elles? Où et dans quelles conditions de culture vont-elles réussir le mieux? Le conférencier saura nous renseigner pour que nous fassions un meilleur choix en jardinerie au printemps.

7 mai 2019 : Pots et jardinières, par Suzanne Gingras, *horticultrice passionnée*

J'ai bien hâte de tous vous rencontrer. Après les recommandations d'usage, je réaliserai devant l'auditoire, des potées et des jardinières qui sauront vous inspirer pour vos propres jardins. Ces montages feront l'objet d'un tirage à la fin de la conférence parmi les personnes présentes.

Activités récentes : Assemblée générale..... **p.2**
Autres activités : Conférences et ateliers de nos partenaires..... **p.2**
Message aux membres : Pré-inscription..... **p.3**
Conseil de saison : Potées et jardinières, quelques conseils de base..... **p.3**

Activités récentes

23 avril 2019 : Assemblée générale de la Société d'Horticulture de Sainte-Foy

Lors de la présentation de son rapport de la présidente, Madame Nicole Caron, a mentionné qu'il y a une augmentation de 13% du nombre de membres en 2018-2019. Nous sommes donc maintenant 118 membres. Durant l'année en cours, 25 activités excluant les voyages, ont eu lieu et la situation financière est positive.
Nous avons eu une heureuse nouvelle : nous pourrons réintégrer notre local de culture après les travaux, soit vers septembre 2020. Le local actuel sera scindé en deux parties : une partie servira de salle de réunion et l'autre partie sera aménagée avec des tablettes, éviers et armoires tel que nous la connaissons actuellement.
L'élection des membres du nouveau conseil d'administration a eu lieu. Sur la photo qui suit, ce sont les membres du CA 2018-2019. Martine Gaudreault était absente. Merci à ces gens qui mettent beaucoup d'énergie et de temps pour que notre Société d'Horticulture soit aussi dynamique et intéressante. Et des remerciements particuliers à Madame Nicole Caron qui, par son travail sur les réseaux sociaux et sur le Web, permet l'accroissement du rayonnement de la Société d'Horticulture de Sainte-Foy.

Autres conférences et ateliers de nos partenaires

1) Voici les deux prochaines conférences gratuites, présentées par la Société éducative Roger-Van den Hende. Elles auront lieu, à 10 heures, chez Floralies Jouvence, situé au 2020, avenue Jules-Verne, à Québec.
   28 avril : Semis et boîtes à fleurs et pots avec des enfants par Jean Denis Brisson
   12 Mai : Le 24 heures des sciences : à la recherche des 'bibittes', une activité familiale pour enfants et adultes par Jean Denis Brisson

2) La Société d'horticulture de Québec tiendra sa prochaine conférence, le jeudi **9 mai**, à compter de 19 h 30, au Centre communautaire Marchand situé au 2740, 2e avenue Est, à Québec, en raison du Cours d'Aménagement paysager qui se donne le mardi soir.
Madame Chantal Michaud, horticultrice, présentera la conférence : Choix et culture des graminées pour toute la saison de croissance.

3) ATTENTION : **Brunch printanier** de La Société éducative Roger-Van den Hende. Cette activité sera reportée le 5 ou le 19 mai.

4) Christine Phan de la boutique VERTIGE fleurs offre des Ateliers de compositions florales. Pour apprendre en s'amusant, et de façon conviviale, les ateliers se déroulent en petit groupe, à la boutique les vendredis selon les horaires suivants :
groupe A, de 13 h 30 à 15 h 00 et si nécessaire , groupe B, de 16 h 00 à 17 h 30.

Vendredi 31 mai	INITIATION aux boutonnières, et petits bijoux floraux…

Pour réserver un atelier**,** merci de nous informer, minimum une semaine à l'avance.
L'atelier aura lieu s'il y a un nombre de 3 personnes inscrites.
La durée d'un atelier est de 75 minutes, et coûte 35$ (+ taxes), payable à l'avance.
Les ateliers auront lieu à la boutique, au 2900 chemin Saint-Louis, coin de la route de l'Église. Pour toute information, n'hésitez pas à nous contacter au (418) 656-0947, ou par courriel : fleurs.christinephan@gmail.com

Message aux membres

Pré-inscription avec rabais à la Société pour la saison 2019-2020

Comme d'habitude, les membres qui renouvèleront leur cotisation à la Société d'horticulture ou les nouvelles personnes qui veulent devenir membres pour la saison 2019-2020 auront un rabais de 5 $, soit 55$ plutôt que 60$ si le renouvèlement se fait avant le 28 mai 2019. Vous pouvez profiter des dernières activités de cette année pour le faire sur place. Il est possible de payer par chèque daté du 1er mai libellé à la Société d'horticulture de Sainte-Foy ou en argent comptant. Vous pouvez aussi aller sur le site de la ville de Québec et payer par carte de crédit.
Veuillez noter que les deux prochaines conférences (Nouveautés 2019 et Pots et Jardinières) auront lieu au Site patrimonial de la Visitation, 2825, chemin Sainte-Foy. Vous pouvez accéder au stationnement par la rue du Chanoine Martin.
L'échange de plantes aura aussi lieu à cet endroit mais le 28 mai plutôt que le 21 mai.

Conseil de saison par Réal Dumoulin

Potées et jardinières, quelques conseils de base

Pourquoi cultiver en pots ?

Il y autant de raisons que de personnes, mais les principaux motifs sont les suivants :

- pour jardiner là où il n'y a pas de sol disponible,
- pour jardiner là où le sol n'est pas intéressant, pollué ou recouvert d'une surface dure,
- pour avoir des pots et jardinières dans des lieux ne permettant pas de jardiner au sol comme par exemple les murs, les murets, les terrasses, les galeries, les bords de fenêtres, etc.
- pour ajouter de la couleur dans des endroits sombres et où les végétaux ont de la difficulté à s'épanouir,
- pour disposer de pots fleuris qui serviront éventuellement à regarnir des coins défleuris des plates-bandes,
- pour … tout simplement parce que j'ai le goût d'en cultiver !

Par quoi et comment commencer ?

D'abord, il faut comprendre que cultiver dans un pot est radicalement différent de cultiver dans le sol. En effet, le sol, l'eau et la nourriture sont moins disponibles dans un pot, même si on fertilise et arrose fréquemment, et les plantes réagiront différemment en pots que dans le sol.

Ensuite, comme pour tout projet qui veut obtenir du succès, il faut planifier en se posant diverses questions :

- Où ira ce pot : au soleil, à la mi-ombre, à l'ombre dense ? Cela importera vraiment au moment du choix des végétaux qu'on y mettra.
- Combien de temps suis-je prêt à y consacrer en soins ? Si la réponse est rien ou presque rien, il faudra éviter les plantes dont il faudra enlever les fleurs fanées, celles qui auront besoin de taille, celles qui doivent être arrosées fréquemment, etc. Si je suis prêt à y mettre du temps, on pourra choisir des plantes plus exigeantes.
- Vais-je déplacer ce pot ? Si oui, il faut choisir un pot léger.
- Dans quel décor sera-t-il utilisé ? Cela importe si on veut créer une harmonie avec le milieu de croissance.

Bref, il faut bien réfléchir et effectuer les choix en fonction de nos besoins.

Choisir son contenant

Il y a maintenant sur le marché un nombre incalculable de contenants, tous différents les uns des autres tant par la forme, la grosseur, la couleur que leur matériel de fabrication, leur prix, etc. Comment choisir parmi toutes ces propositions ? La première question à se poser est : est-ce que je l'aime ? Sinon, il vaut mieux ne pas l'acheter, car on va nécessairement le remplacer rapidement. Ensuite, il faut considérer l'usage qu'on veut en faire : un petit accessoire ou un élément de décor imposant ? Le contenant devra-t-il être déplacé ? Si oui, il faut choisir un contenant léger en matériau composite. Le contenant doit-il passer l'hiver dehors avec son contenu ? Si oui, il faut un matériau résistant à ces conditions et il faut exclure les matériaux qui ne résistent pas au gel comme le grès, etc. Convient-il à mon décor ? Un contenant de bois brut ne convient guère dans un décor moderne de ville. Suis-je prêt à payer un tel prix ? Certains contenants coûtent de centaines de dollars.

Voici quelques indications pouvant vous aider à choisir :

- Les contenants de fibre de verre sont magnifiques imitant tous les matériaux, sont légers et résistants à toutes les températures, mais coûtent chers à l'achat.
- Les contenants en fibres biodégradables sont assez bon marché, assez jolis, mais peu durables, tout au plus 2 ou 3 saisons.
- Les contenants de plastiques sont maintenant fort beaux, légers, résistants à toutes les températures, peu chers et durables.
- Les contenants de terracotta sont très beaux, surtout ceux émaillés, mais chers, fragiles, ne résistant pas au gel et lourds.
- Les contenants de métal peuvent être lourds ou légers selon l'épaisseur du métal, mais rouillent, chauffent trop les racines des plantes si mis au soleil.

- Les contenants de bois sont lourds, moyennement durables, mais ne conviennent pas dans toutes les circonstances.
- Les contenants de ciment durent une vie, mais sont très lourds.

On peut faire un choix selon ses besoins.

Des potées extérieures fleuries d'avril à novembre!

Est-ce possible ici à Québec? Oui, c'est tout à fait possible. Il suffit d'y penser et de s'organiser. D'abord, il faut se renseigner un peu sur les plantes qui peuvent supporter les derniers gels du printemps et les premiers gels de l'automne. Contrairement à un mythe bien répandu, il y a vraiment des fleurs qui résistent fort bien à des gels relativement importants, jusqu'à - 10° Celsius pour certaines d'entre elles!

Les potées du printemps

Nous pensons naturellement aux plantes bulbeuses à floraison printanière comme les crocus, les tulipes, les narcisses, etc. C'est vrai, elles peuvent constituer de magnifiques potées fleuries pour la terrasse ou le jardin dès le début d'avril, mais pourquoi se limiter à ces quelques plantes alors qu'il y en a des dizaines d'autres qui peuvent égayer notre décor dès le début d'avril!

Pensons aux arbustes à floraison printanière pour monter des potées fleuries. D'abord et avant tout les forsythias. Ces arbustes somme toute assez banals durant l'été (sauf les variétés à feuillage panaché) sont les rois de la floraison printanière. Leur couleur jaune vif nous réjouit le cœur dès l'apparition, fort hâtive, de leurs boutons. On peut soit en prendre un dans notre jardin, mais pourquoi ne pas en acheter un à chaque printemps, le mettre en pot sous-planté de pensées? Quelle magnifique potée fleurie à admirer durant plusieurs semaines sur notre terrasse en avril et en mai (2 à 3 semaines pour le forsythia et au moins 6 semaines s'il ne fait pas trop chaud pour les pensées). Après la floraison, le feuillage du forsythia apparaîtra et les pensées continueront de fleurir. Cette potée ne craint pas les petits gels printaniers. En fin de mai, lorsque nous sommes prêts à planter nos potées d'été, on prend le tout et on le plante au jardin, au soleil pour le forsythia et à la mi-ombre pour les pensées. Dans les grandes surfaces d'origine américaine, on peut obtenir les forsythias et les pensées dès le début d'avril.

Ceci n'est qu'un exemple et il y a bien d'autres plantes qui ne craignent pas les températures froides du printemps, mais au contraire les aiment et s'y épanouissent. En voici une courte liste loin d'être exhaustive : crocus, narcisses, iris nains, muscaris, jacinthes, renoncules, tulipes, épimédiums, bergénias, bellis perennis, hellébores, pensées, primevères, mertensias, azalées, piéris, jasmins, etc. Naturellement, il ne faut pas oublier les conifères nains qui peuvent aussi agréablement décorer de belles potées, sous-plantés de fleurs printanières.

Les potées d'automne

La terrasse et le jardin peuvent être fleuris tout autant l'automne jusque tard en novembre avec les asters, les chrysanthèmes d'automne, les sédums, les mufliers, les choux décoratifs, les hamamélis, etc.

Économiser en dépensant plus ou monter des potées avec des vivaces

Plusieurs personnes commencent à trouver que les annuelles coûtent de plus en plus cher et que monter des potées fleuries avec des plantes qui coûtent au moins 5 $ le petit contenant devient hors de prix. Ils ont raison, mais il y a moyen d'économiser en dépensant un peu plus. En effet, pourquoi ne pas utiliser des plantes vivaces dans ses potées. Naturellement, il faudra un peu plus de planification pour obtenir des potées fleuries durant tout l'été avec des vivaces étant donné que la plupart d'entre elles ne fleurissent que quelques semaines. Toutefois, c'est non seulement possible, mais même facile avec un peu de recherche.

Les plantes vivaces sont plus dispendieuses, mais on peut les réutiliser de nombreuses saisons. En fin de saison, on peut les planter en plein sol pour garnir les plates-bandes ou tout simplement les planter dans le potager pour la saison froide et les remettre en pots au printemps suivant. Il y a même de nombreuses plantes vivaces qui peuvent passer l'hiver dans leurs propres pots, à condition de choisir des variétés de deux zones plus rustiques que la nôtre.

De plus, il n'y a rien qui défend de monter de magnifiques potées avec des feuillages colorées sans fleurs ou avec uniquement quelques annuelles vendues en caissettes et bon marché.

Enfin, on peut acheter des plantes vivaces ou tropicales à bon prix dans diverses grandes surfaces à des prix imbattables. Il s'agit de surveiller les circulaires et de ne pas tarder à faire nos achats, car l'entretien de ces plantes n'est pas optimal.

Quelles plantes choisir? Pour l'ombre, les hostas sont toujours intéressants dans une potée disposés avec des dicentras, des lamiums et des lobélies annuelles par exemple. On peut aussi mentionner les capillaires du Canada, les épimédiums, les gingembres, les alchémilles, les tiarelles, les heuchérelles, les brunneras, etc. toutes des plantes qui vont bien en potées et qui vont bien survivre au jardin durant l'hiver pour une autre utilisation l'année suivante. Pour le soleil, les cerastiums, les carex, les asters, les euphorbes, les hortensias et des centaines d'autres vont nous donner de superbes potées et vont aussi survivre au jardin en hiver pour une autre utilisation.

Bref, avec un peu d'imagination, on peut monter de magnifiques potées à peu de frais.

Comment regrouper et organiser les potées fleuries ?

Plusieurs personnes se posent la question sur le comment regrouper et organiser leurs potées et jardinières pour obtenir un agencement intéressant. Évidemment, le seul fait de monter et de regrouper plusieurs potées et jardinières, quelle que soit la façon de faire, constituera certainement un point d'intérêt au jardin ou sur la terrasse. Toutefois, un arrangement planifié augmentera certainement l'intérêt du groupe, car les différents regroupements conviennent plus ou moins bien selon le décor du jardin et de la maison. Voici quelques regroupements intéressants et leur usage habituel.

Le regroupement en triangle

Voilà le plus classique des regroupements : trois potées avec des plantes de formes et de hauteurs différentes, disposées avec la plus petite en avant, la moyenne un peu en retrait d'un côté ou l'autre et la grande en arrière. Évidemment, on peut disposer en triangle un nombre indéterminé de potées, pas uniquement trois, mais un nombre impair facilite l'arrangement, du moins pour un nombre de potées inférieur à 7 ou 8. Au-delà de ce nombre, on ne remarque plus si on a une quantité de potées impaire ou paire. Ce type d'arrangement convient à presque tous les styles, sauf peut-être aux décors les plus modernes.

Le regroupement en rangées

Dans les jardins contemporains, on voit habituellement plusieurs potées identiques disposées en rangées, relativement longues la plupart du temps, avec les mêmes pots et les mêmes plantes dans chaque pot, surtout en hauteur d'ailleurs. Cette façon de disposer les potées convient particulièrement bien dans les décors épurés ultra-modernes. Il va sans dire que cela peut convenir aussi ailleurs.

Le regroupement en cercles

Cette disposition des potées est surtout utilisée au centre d'un espace, car elle permet d'en faire le tour et de voir l'arrangement de tous les côtés. Évidemment, il faut placer les plus grandes potées et plantes au centre du cercle et disposer en dégradation les autres potées. Il convient partout tant dans les jardins contemporains que dans les jardins classiques ou campagnards.

Le regroupement en rectangles et en carrés

Ce type d'arrangement convient aussi davantage aux jardins de style contemporain et moderne. On peut aussi imiter de cette façon les plates-bandes traditionnelles souvent disposées en rectangle le long par exemple d'une entrée ou d'un stationnement de voitures.

Le regroupement en plates-bandes

On voit parfois des gens qui montent littéralement de vastes plates-bandes avec des potées et jardinières, formant des ellipses, des serpentins, etc. Naturellement, il faut alors un grand nombre de potées et jardinières. Il faut alors respecter les principes habituels pour les plates-bandes, soit les grandes plantes à l'arrière-plan, les moyennes au centre et les petites devant. On peut ainsi avoir une plate-bande même si on n'a aucun terrain, mais uniquement une grande galerie ou terrasse.

Et tous les autres regroupements possibles …

Un petit coup d'œil à la première photo de cette chronique permet de voir qu'on peut arranger bien différemment nos potées, notamment sur un mur comme illustré dans cette photo. Tout dépend de nos goûts et de notre décor.

Utilisation pratique des potées au jardin

Il est évident que les potées servent à orner et égayer son milieu de vie. Toutefois, elles peuvent aussi servir à plusieurs fonctions dans la décoration de son jardin ou de sa maison. Voici quelques suggestions.

Diriger les visiteurs vers la porte d'entrée

Il va sans dire que les maisons traditionnelles n'ont pas ce problème, car l'entrée est toujours mise en évidence. Toutefois, les maisons contemporaines ont souvent des entrées situées sur le côté de la maison, surtout si un ou des garages prennent quasi toute la place sur la rue et que l'entrée se trouve presque dissimulée. Disposer au moins deux grosses potées à l'entrée du passage qui mène à la porte principale aide les visiteurs à se diriger vers celle-ci. Illuminées le soir, elles sont encore plus utiles dans cette fonction. Aussi, si on a une porte de côté et une porte avant, des potées peuvent diriger les visiteurs vers la porte vers laquelle on désire qu'ils se dirigent.

Diriger la circulation dans le jardin

Les gens qui ont un beau jardin prennent évidemment plaisir à le faire visiter tant à leurs invités qu'à leurs amis et voisins. Il arrive même souvent que des voisins viennent faire une petite visite incognito! Naturellement, nous désirons tous que les visiteurs du jardin se dirigent vers les beaux endroits et évitent de se rendre dans les endroits moins organisés ou utilitaires comme le composteur. Les potées peuvent servir à cette fonction de direction en bloquant certains accès ou en indiquant la voie à suivre en plaçant, par exemple, deux potées de chaque côté d'un passage latéral où nous désirons amener les curieux.

Créer des barrières de sécurité

Les potées peuvent servir aussi de barrières et de garde-fous, notamment sur une terrasse surélevée qui n'a pas de rampe, sur les côtés d'un escalier qui en est aussi dépourvu, le long d'un ponceau traversant un ruisseau, etc. Naturellement, ces potées seront d'autant plus sécuritaires comme barrières qu'elles sont grosses et pesantes.

Orner un mur

La plupart des maisons ont des parties des murs qui n'ont ni fenêtre ni porte. Ces espaces sont tout désignés pour les orner avec de grosses potées. Non seulement, elles cacheront cet espace terne, mais embelliront tout le jardin.

Remplir de vastes espaces sans végétation

Les aménagements paysagers contemporains comportent souvent de grands espaces couverts de briques, de pierres ou d'asphalte dans le but de restreindre le plus possible l'entretien du jardin. Or, comme on dit, trop, c'est trop et on a parfois l'impression d'avoir un stationnement au lieu d'un jardin dans notre cour arrière. Rapidement, les propriétaires cherchent un moyen d'habiller ces espaces et il va sans dire que les potées fleuries ou non peuvent jouer ce rôle avec bonheur.

Adoucir les angles et les coins

Les angles et les coins sont souvent difficiles à aménager parce qu'ils manquent soit d'espace, soit de lumière, soit d'eau sous la corniche, etc. Rien de plus facile de les rendre intéressant avec des potées.

Remplir les espaces vides dans les plates-bandes

Chaque jardin se retrouve à un moment ou un autre durant la saison de croissance avec un espace dégarni pour diverses raisons : plantes qui disparaissent en entrant en dormance comme les dicentras et les anémones blandas, plantes qui meurent ou que l'on transplante ailleurs, etc. Il n'est guère facile de trouver dans les centres jardin des plantes intéressantes et en santé après le début de juillet et cela devient impossible en août. Le jardinier prévoyant monte toujours une bonne quantité de potées en début de saison, certaines pour l'ombre et d'autres pour le soleil, toujours prêtes à servir de «bouche-trou» dans les plates-bandes! Quand on dit, bouche trou, c'est dans son sens littéral, car si on a bien entretenu ces potées, elles joueront un rôle bien plus agréable dans notre petit coin de paradis et pourront même jouer les vedettes!

Servir de vedettes au jardin

Il n'est pas toujours facile d'implanter une plante vedette là où nous le voudrions, soit à cause de racines d'arbres, soit à cause de l'ombre, soit à cause du manque de pluie, etc. Toutefois, une potée peut facilement jouer ce rôle n'importe où au jardin, car toutes les raisons invoquées ne jouent plus dans le cas d'une potée. Il n'est même pas nécessaire d'y planter quelque chose! En effet, un magnifique gros pot peut jouer la vedette toute seule sans acolytes!

Créer un cadre

Lorsqu'on veut mettre en évidence une œuvre d'art, on pense à l'encadrer pour la faire ressortir. Il faut utiliser les cadres de la même façon au jardin. Les arches, les pergolas, les kiosques, etc. jouent souvent ce rôle. Or, chaque personne ne peut pas toujours se permettre ces constructions souvent dispendieuses. Heureusement, on peut obtenir le même effet avec des potées à grands déploiements. Elles peuvent encadrer une belle vue, une œuvre d'art, un petit coin charmant, attirant ainsi l'œil sur un endroit agréable qui ne serait pas mis autant en valeur sans cet encadrement.

Voilà donc plusieurs façons d'utiliser les potées au jardin. Il vaut toujours mieux en avoir plus que moins, car on trouvera toujours une utilité à chaque potée quel que soit le nombre que l'on a monté.

Garnir ses potées

Plusieurs personnes se trouvent embêtés au moment de garnir leurs potées de l'été. Naturellement, tous les goûts sont dans la nature et ne doivent pas être discutés, mais il y a des façons traditionnelles bien implantées d'organiser le contenu des potées qui assurent des potées équilibrées.

D'abord, il y deux choix de base : une unique plante ou un seul type de plantes par pot ou plusieurs types de plantes par pot. On peut obtenir de magnifiques potées fleuries ou non avec une seule plante. Naturellement, la potée aura un cachet tout différent, mais elle peut tout de même voler la vedette. Jetons un coup d'œil à chaque organisation.

Une seule plante par pot

Si on met une seule plante dans un pot, il est fort probable que cette plante va s'épanouir abondamment n'ayant pas de concurrence pour l'eau, les nutriments, l'air et l'espace. Il arrive souvent qu'on utilise dans ce cas des arbustes ou des plantes massives comme les buddleias, les cannas, les agaves, les gros écheverias, etc. Toutefois, ce n'est pas du tout nécessaire. On peut tout aussi bien utiliser un gros coleus ou un gros bégonia comme un «Dragon Wing». Il importe cependant de bien choisir un pot qui convient à la plante et formera avec elle un tout élégant. Ce choix dépend de l'effet que l'on veut donner à la potée. Les pots carrés, hauts et étroits conviennent bien à un décor moderne et contemporain, mais si la plante qu'on y met est très haute, l'effet peut paraître démesuré. Au contraire, une plante basse et large donnerait un effet un peu bizarre dans un tel pot, formant une forme de croix. Enfin, si on a une seule plante, il est encore plus important de bien agencer les couleurs de la plante et du pot pour un effet agréable à l'œil. Ainsi, une plante fleurie bleue dans un pot terra cota sera superbe, mais moins en évidence dans un pot noir.

Dans les jardins contemporains et modernes, les paysagistes utilisent souvent une rangée de pots identiques avec une seule plante par pot, la même dans chaque pot. Cela donne un effet géométrique de dégagement et d'ordre qui convient bien dans un tel décor.

Plusieurs plantes identiques par pot

Voilà une façon d'utiliser de petites plantes pour garnir même un très gros pot. Ainsi, tôt au printemps, on peut garnir un gros pot de pensées ou de plantes bulbeuses à floraison hâtive comme les anémones blanda. Naturellement, on peut faire tout cela à chacune des saisons avec nos plantes préférées et obtenir un effet magnifique. Durant l'été, on voit souvent des lobélies ou des euphorbes «Diamond Frost» garnir à elles seules de superbes potées. Il suffit de planter les plantes qui nous inspirent et qui conviennent à notre décor.

Plusieurs plantes différentes par pot

C'est là la façon traditionnelle de monter des pots. Certains montages sont tout à fait extravagants tout en demeurant agréable à l'œil. On y trouve généralement trois types de plantes : une vedette, soit une plante haute qui est mise en évidence, des plantes de remplissage qui couvre l'ensemble du terreau du pot et des plates retombantes qui couvre les côtés du pot. Chaque personne utilise ses goûts et talents pour la composition qui lui convient :

- une vedette, une sorte de plantes de remplissage et une plante retombante,
- une vedette, plusieurs sortes de plantes de remplissage et une plante retombante,
- une vedette, plusieurs sortes de plantes de remplissage et plusieurs sortes de plants retombantes,
- etc.

On peut placer la vedette selon ses goûts ou l'effet recherché au centre du pot, à l'arrière du pot ou sur un côté ou l'autre du pot. Si le pot est vu de tous les côtés, il faut le monter en fonction de cette exigence.

Bref, on peut tout faire et il suffit souvent d'oser pour produire des potées qui seront si superbes qu'elles seront comme on dit en anglais «traffic stopping».

Entretenir ses potées

L'entretien des pots et jardinières est beaucoup plus simple et facile que l'entretien d'une plate-bande, car on n'a pas à se pencher autant, il y a moins de mauvaises herbes et d'insectes, la taille est simplifiée, etc. L'entretien est d'autant simplifié qu'on aura bien travaillé en amont : du terreau de qualité et fertilisé, des plantes saines au bon endroit d'ensoleillement, des pots suffisamment gros pour éviter de trop arroser et fertiliser, de l'aération autour des pots, etc. Cependant, il y a tout de même quelques petites tâches à exécuter pour garder ses potées en santé.

L'arrosage

Naturellement, il faut arroser les potées et, en temps très chaud, il faut le faire souvent. Il y a cependant un moyen très simple de réduire cette tâche à sa plus simple expression en cultivant ses potées dans des pots et jardinières avec réserve d'eau. On choisit les pots avec la plus grande réserve d'eau possible. Au lieu d'arroser 2 ou 3 fois par jour les jours de canicule, on pourra se contenter d'arroser à tous les 3 ou 4 jours ! Si on n'a pas de pots avec réserve d'eau, on arrose lorsque le terreau est sec la longueur d'un doigt ; il faut s'assurer alors que tout le terreau est bien humide et que l'eau ne fait pas que s'écouler directement par les trous du dessous du pot. Si la potée est très sèche, il vaut mieux la faire tremper dans un bac d'eau pour 30 minutes.

Il y a d'autres systèmes simplifiant l'arrosage comme le goutte à goutte, mais ils sont plus dispendieux et plus compliqués à installer.

La fertilisation

Plusieurs personnes préfèrent fertiliser avec des engrais solubles dans l'eau à chaque arrosage. C'est valable, mais polluant, car l'eau coule du pot au sol et le tout finit dans la nappe phréatique. Il est préférable et bien plus simple de monter ses potées avec des engrais à dégagement lent et beaucoup de compost. Normalement, sauf pour les plantes très exigeantes, il ne sera pas nécessaire de fertiliser le reste de l'été. Si on voit que les plantes en ont besoin au milieu de l'été, un peu de fertilisant lent et de compost sur le dessus du pot suffira pour le reste de la saison.

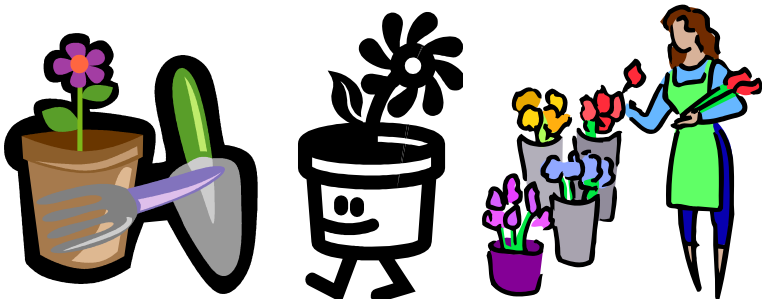

La taille et le pinçage

Ces deux opérations ne sont pas toujours nécessaires, mais peuvent l'être pour certaines plantes ou en certaines occasions.

En effet, certaines plantes peuvent prendre trop de place et nuire au développement d'autres plantes du pot. On les taille alors un peu. On peut aussi avoir à tailler des parties mortes ou en mauvais état pour diverses raisons.

Pour ce qui est du pinçage, on peut devoir le faire pour deux raisons principales. Premièrement, il est utile, surtout en début de saison, de pincer les plantes de la potée pour la ramifier et obtenir une plante plus fournie. Deuxièmement, certaines plantes fleurissent mieux lorsqu'on enlève les fleurs fanées, notamment les coréopsis. On enlève alors toute la fleur y compris la base de la fleur pour éviter la croissance des graines de semences qui arrêteront la floraison du reste de la plante. Si on déteste pincer, il suffit de choisir des plantes autonettoyantes et il y en a de plus en plus sur le marché.

L'élimination des insectes et des mauvaises herbes

Dans un pot suffisamment garni, il n'y a pas de mauvaises herbes qui peuvent s'y implanter. Donc, on oublie cet aspect. Cependant, les insectes peuvent parfois attaquer certaines plantes. Il faut éviter de noyer la plante tout de suite avec un insecticide. Très souvent, il suffit soit de cueillir les insectes à la main ou simplement d'arroser la plante avec un jet d'eau assez puissant et le tour est joué. Si l'infestation persiste, on utiliser du savon insecticide 2 ou 3 fois.

Le traitement des maladies

De façon générale, on peut dire que si les plantes sont malades et faibles, il vaut mieux dans le cas d'une potée de tout jeter et de recommencer. La saison de croissance étant courte, il n'y a

guère de temps si on désire avoir des potées intéressantes pour commencer à traiter des plantes malades, surtout des annuelles.

Voilà, c'est tout. Comme le dit si bien le jardinier paresseux, il suffit alors d'en profiter dans sa chaise longue ou son hamac !

Note 1 : Pour mieux voir, vous pouvez agrandir les photos illustrant le texte.
Note 2 : Pour s'abonner ou se désabonner du Bulletin, écrire à chbelange@videotron.ca
Rédaction et révision linguistique : Réal Dumoulin et Suzanne Gingras